

ESGLÉSIES DE CERVERA

Joan Naboia Armengol

Any 1905. Sant Francesc de Paula, fundador.

PP. Mínims.

Antigament estava situada a una regular distància de la població, sobre un petit turó. Amb el temps, la repoblació va situar-la a l'extrem de la Rambla Sant Francisco, avui Lluís Sanpere. L'any 1937 va ésser enderrocada per construir una plaça (de vendre) mercat. La fi de la contesa civil espanyola (1936/1939) no va donar temps a construir-la.

Posteriorment, la idea de planificació i construcció del Casal Parroquial, inaugurat el dia 20 de juny de 1971, fou del Dr. Ramon Rota Canal, pvre. (Rector 1955-1971). Sempre deia: "No demano res per mi". L'Excm. Ajuntament li feu entrega del títol Adoptiu de la ciutat.

Era de molta capacitat, acabant la façana un senzill campanar dels anomenats espadanya. Immediat al presbiteri i al costat de l'Epístola existia una capella en la qual es venerava la imatge de Nostra Senyora de la Soledat. Dita imatge conservava la mateixa postura inclinada que va adoptar al passar per davant de l'immoble del lladre de la relíquia Santíssim Misteri, quan

els PP. Mínims la varen treure en pública processó el dia 20 de setembre de 1619.

En el seu interior, a més de l'altar major, tenia sis capelles laterals de petita dimensió. En una d'elles es trobava sepultat el cos de l'eminent Senyor Don Jaume de Cardona, Cardenal, Bisbe d'Urgell i Canceller de Catalunya. El Capell estava situat damunt del sepulcre. Per motiu d'obres va ésser traslladat a la Catedral de Tarragona per ordre de l'Arquebisbe Don Pere de Cardona, cosí del Cardenal Jaume.

Després de l'expulsió general de tots els frares a Catalunya l'any 1835, el convent que ocupaven, situat al costat de l'església, fou requisat per l'Estat republicà.

En virtut de la desamortització es va vendre particularment i fou destinat a la fabricació de sivelles, peça de metall en el cinturó destinada a estrènyer la cintura.

La meua edat em fa recordar "el pati de les sivelles", nom assignat en la venda del terreny per a la construcció de les vivendes actuals.

S'hi jugaven partides de pilota basca molt interessants.

El titular era Sant Francesc de Paula,

imatge tallada amb fusta policromada, venerada pels cerverins en un espaiós presbiteri. La missa dominical del migdia, a semblança de la que avui dia es celebra a la parròquia de Santa Maria tots els diumenges i dies festius, tenia lloc en dita església. Cal ressaltar un tretzenari anual, que començava el dilluns de pasqua de Resurrecció.

Adherit a l'església hi havia el convent dels PP. Mínims, ignorant-se l'any de la fundació. (El dia 28-I-1538, ens diu Joan Franquesa Gasol en "Anales de Cervera" varen celebrar Capítol General en la nostra ciutat, amb la presència de 108 PP. i un considerable nombre de sacerdots. En total dos-cents assistents.

Església Santa Anna, mare de la Verge Maria.-

Plaça i carrer propi. Iniciada al culte el Segle XVIII, 1839?

Solsona, 6 de juny de 1941. EDICTE Vicaria General Bisbat de Solsona, compareixença del feligrès amb dret actiu o passiu sobre l'esmentada església.

Cervera, 10 de juliol 1941. PETICIÓ dels veïns en resposta a l'Edicte: "*Suplican que se digne tener por consignado un deseo de que la iglesia de Santa Ana continúe dedicada al culto católico y de que se obligan a sufragar todos los gastos necesarios, para que de nuevo puedan celebrarse en la misma los cultos de nuestra santa religión*".

No va tenir èxit. La resolució ferma fou el tancament. El veïnat acceptar i va comprar una imatge i en feu lliurament a la parròquia regentada per Mn. Antoni Pont i Gol, el qual ordenar el seguici de la devoció a l'església de Sant Antoni Abat. En el mandat de mossèn Lluís Solsona Bernat (1976-1993) es retiraren, amagadament, la totalitat de les imatges. Actualment es pretén la recuperació de les capelles laterals, havent començat per Sant Antoni M^a Claret -màrtirs claretians-.

He pensat treure de la pols, en part, la història d'un poble-ciutat noble.

Documentació històrica:

Copia Celeratúa Iglesia de St. Ana.

Yo el Provisor y Vicario General del Obispado de Solsona hacemos saber, que en el expediente que se tramita en esta Copia Celeratúa referente a la propiedad de la Iglesia de St. Ana de Bertera, por provido de esta fecha hemos acordado citar a todos los que se crean poner algún derecho activo o pasivo sobre la mencionada Iglesia de St. Ana de Bertera, para que comparezcan ante este Tribunal antes del día 15 de junio próximo, a probar el derecho que poseen que les asiste, de no hacerlo dentro del tiempo señalado, se dará al expediente el curso que proceda.

Solsona 6 junio junio de 1921 - Jacinto Comella
Por mandado de S. M. R. Ramón Miguel

Muy Ilustre Señor

Los que suscriben, vecinos del barrio de Santa Ana de la Ciudad de Bertera, de esta Diócesis de Solsona, y otros vecinos de la propia ciudad, a V. S. mandan y con el mayor respeto exponen:

Que se han enterado del Edicto de V. S. fecha seis de junio del corriente año publicado en el Boletín Oficial Celeratúo de este Obispado, por la copia literal que del mismo ha sido fijada en las puertas de la Iglesia Parroquial de Santa María y filial de San Antonio Abad. de esta propia Ciudad, el pasado domingo día seis del corriente mes.

Han de hacer contar los suscritos a V. S. que la Iglesia o Capilla de Santa Ana, a que el Edicto se refiere, ha sido objeto desde muy antiguo, de sentida veneración por toda la Ciudad a cuya expense fue reconstruida después de la guerra de

Sucesión por cuyo motivo tiene en su fachada el escudo de Corvera, y ha dado el nombre a la plaza y calle de su denominación.

Fue el secundario ~~en~~ su cuido desde tiempos inmemoriales de la administración de dicha Iglesia, dedicando solomnes cultos a Santa Ana, el día 26 de Julio de cada año. En 1936 la revolución marxista impidió celebrar los que se tenían preparados para dicho año.

Esta iglesia, lo mismo que todas las demás de nuestra Ciudad, fue víctima del furor revolucionario quedando destruidos el retablo, imágenes, ornamentos y enseres de la misma. Solo pudo salvarse el altar de plata que estaba en poder de uno de los Administradores y la campana que se encontró en una dependencia de la casa del Ayuntamiento, así como algunas alhajas de la Santa.

Durante la revolución marxista vivió dicha Iglesia de abmación de materiales de construcción y herramientas y así continúa al presente cometida en depósito de la Brigada Municipal.

Ya en los dos años que han transcurrido desde la liberación de

la ciudad por el glorioso Ejército Nacional se han intentado por los vecinos algunos trabajos y gestiones para rehabilitar la Iglesia al culto, no habiendo tenido éxito.

El Decreto de N. S. nos urge para proseguir dichas gestiones.

Por todo lo expuesto, los firmantes, a N. S.

Suplican que se digna tener por conignado su deseo de que la Iglesia de Santa Ana continúe dedicada al culto católico y de que se obligan a sufragar todos los gastos necesarios para que de nuevo puedan celebrarse en la misma los cultos de nuestra Santa Pel-

-gión

Lo que esperan obtener de N. S. cuya vida guarde Dios con nosotros
años

Corvera 10 de Julio de 1944

M. Ilmo. Sr. Provisor y Vicario General de esta Diócesis de
Sobona



Façana de l'església de Sant Francesc de Paula.

CERVERA, any 1910.- Església Sant Francesc de Paula, PP. Mínims.
- Altar Verge de la Soletat - Restauració =
(Segons ens diu l'Història, aquesta imatge la relacionen amb el -
robo de la Relíquia del Santíssim Misteri, any 1915).

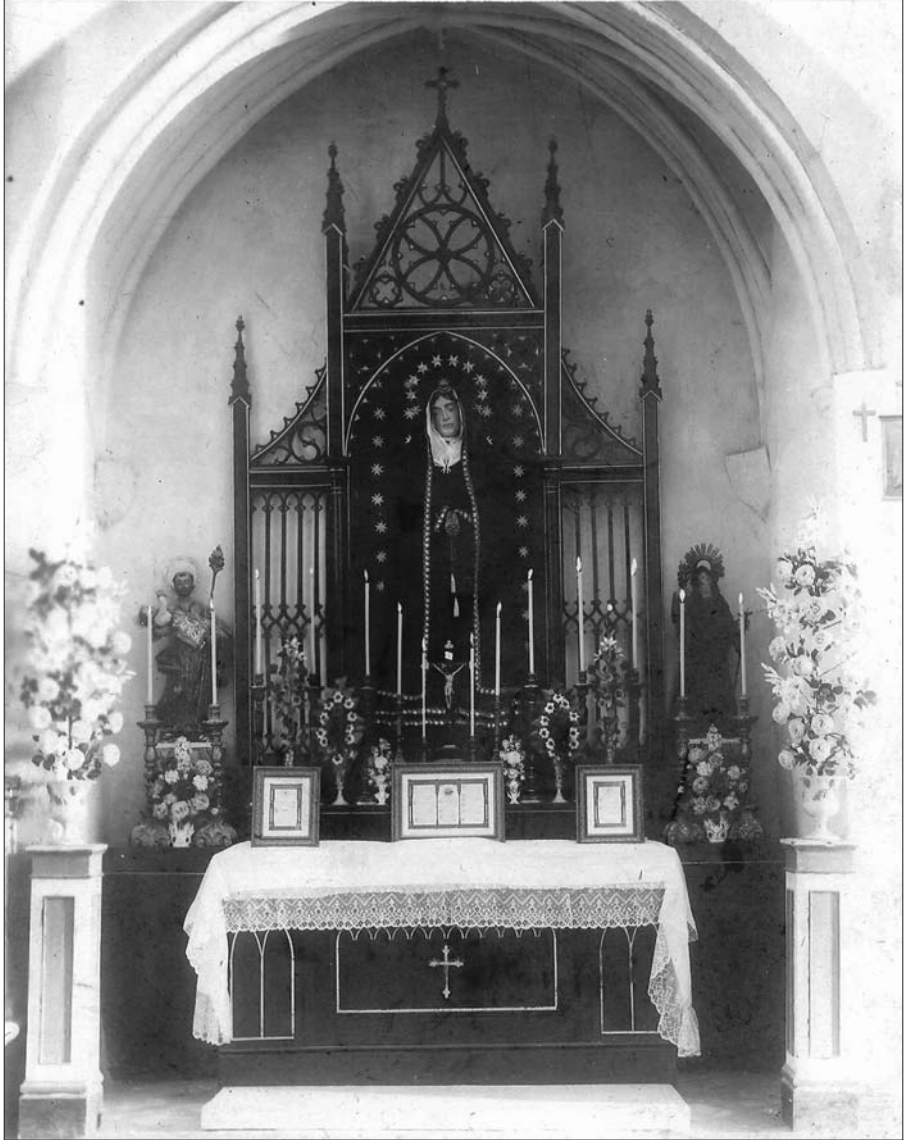



Façana de l'església de Santa Anna.